STOKKEMARKE

sogns kirkeblad

september - oktober - november 2020

Hvem er pigen på billedet? Og hvilket år er det mon taget?

Kender du svaret, så giv venligst besked til Sognepræst Laura Håkansson

Præsten skriver

Æbler lyser rødt på træernes grene,
høsten går ind.
Går igennem skoven ganske alene,
stille i sind.
Omk:
Gyldne farver og sensommerbrise
fylder hjertet med vemodig musik,
går og nynner en sensommervise
fjernt fra byens larmende trafik.

Af Kirsten og Finn Jørgensen

Sensommervisen er kendt og elsket af mange danskere. Når høsten kommer i hus, og efteråret begynder at banke på, synges den i skoler og i foreninger landet over.

Et par år efter jeg var blevet student, hørte jeg fra en bekendt på gymnasiet, at de netop havde sunget Sensommervisen til morgensamling. Men det havde været frygteligt. Hvor kunne de vælge den, netop denne morgen? Når en af eleverne aftenen forinden var gået ind i skoven, hen til togskinnerne og ud foran toget. ”Går igennem skoven ganske alene, stille i sind.” Det kom for tæt på, sangen fik et nyt frygteligt liv og blev sikkert aldrig den samme for de tilstedeværende.

Det er ikke meningen, at man skal dø som teenager. Slet ikke for egen hånd. Da er døden frygtelig, og livet grufuldt. Til begravelser læser jeg altid en passage op fra Johannes Åbenbaring, hvor der står:

Nu er Guds bolig hos menneskene,
han vil bo hos dem,
og de skal være hans folk,
og Gud vil selv være hos dem.
Han vil tørre hver tåre af deres øjne,
og døden skal ikke være mere,
ej heller sorg, ej heller skrig, ej heller pine skal være mere.
Thi det, der var før, er forsvundet.
Og han, der sidder på tronen, sagde: »Se, jeg gør alting nyt!«

Når æblerne lyser rødt på træernes grene, og vi glædes over høsten og føler, at Gud lige har skabt hele verden pány, skal vi huske, at han har magt til at skabe ikke bare denne verden og dette liv. Men også det trøstens rige, hvor vores smerte en dag skal kysses bort og tårerne tørres af vore øjne af Guds kærlige hånd.

Vi kan ikke vide, hvad der sker, når vi dør. Men vi kan tro på, at Gud i sin søn Jesus Kristus er blevet Gud i blandt os, så vi aldrig er alene i dette liv, og at han følger os helt ind i døden og lader et nyt liv opstå.

”Solen begynder at gløde.
Mørket i verden har tabt.
Lad os gå ud for at møde
lyset, Gud lige har skabt.”

Af Lars Busk Sørensen, 1991

Vinder af kirkequizen

Kirkequizen i juni bladet blev vundet af Martha og Nohr Herunder deres korrekte svar på kirkequizzen:

1) Kirkens fødselsdag er: pinsedag

2) Stokkemarke sogns youtubekanal hedder: Stokkemarke Sogn

3) Vi holder friluftsgudstjeneste på: Blans Havn

4) Der var orienteringsmøde om menighedsrådsvalget den: 09.06.2020

5) Den evangelisk lutherske kirke har navn efter reformator: Martin Luther

6) De fire evangelister hedder: Mattæus, Markus, Lukas og Johannes

7) På mailadressen www.dendanskesalmebogonline.dk findes: Danske salmer samt deres melodier

8) Den mand, der har optrådt med hånddukken snapper m.m. hedder: Sigurd Barrett

9) Sov sødt barnlille har i salmebogen nummer: 674

10) Når et menneske bliver døbt får det:3 håndfulde vand på hovedet (for Faderen, Sønnen og Helligånden)

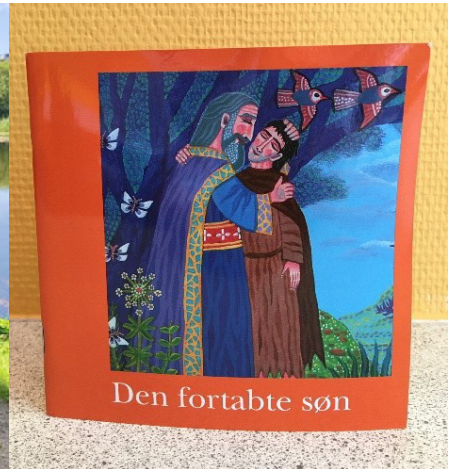

Martha og Nohr, som ses på billedet herover, fik som tak for fin besvarelse fortællingen om den fortabte søn illustreret af Esben Hanefelt Kristensen.

Formanden skriver

Ny organist i Stokkemarke kirke!

Velkommen til Jesper Bay Jensen, ny organist i Stokkemarke og Østofte kirke pr. 1. August 2020.

Vi glæder os til samarbejdet med dig og til rigtig flot orgelmusik!

Menighedsrådet inviterer til Valgforsamling

Valgforsamlingens forløb er:

1.Opstilling af kandidater,
2.Debat mellem kandidater
3.Skriftlig hemmelig afstemning.

Herefter valg af stedfortrædere. Stedfortræderne vælges efter samme måde som kandidaterne.

Alle er velkommen og vi glæder os til at se jer

den 15. September 2020 kl. 19.00-21.00

i Stokkemarke Kulturhus Tjennemarkevej 4, 4952 Stokkemarke

Organist Jesper Bay Jensen skriver om sig selv:

Mit navn er Jesper Bay Jensen. Jeg er 56 år og kommer fra Sakskøbing, hvor jeg bor sammen med min kæreste og bonusdatter.

Ved siden af organistjobbet har jeg i mange år drevet mit landbrug, som jeg dog nu har bortforpagtet.

Jeg har været organist siden 1987 med fast ansættelse ved kirker i omegnen af Sakskøbing.

I min fritid er jeg gerne vikar i landsdelens kirker. Herudover holder jeg af at spille klaver, rejse, nyde naturen samt gør-det-selv-projekter i hjemmet. Jeg lytter gerne til klassisk musik, hvormed mit spil oftest har en klassisk og traditionel tilgang.

Nu glæder jeg mig rigtig meget til at være organist i Stokkemarke og Østofte kirker, hvor jeg håber, I vil nyde orglernes smukke toner gennem mit spil, som en naturlig del af gudstjenesten.

Sjælesorg

Omsorg for sjælen har altid været en af præstens kerneopgaver. Det handler om, at dét man bærer på, kan man lettes for ved at fortælle om det. Især i denne tid, hvor corona-angst, smitteudbrud og nye forholdsregler optager sindene, skal I der lever i Stokkemarke sogn vide, at også om Covid19, kan man tale med sin præst. Sjælesorg er ikke terapi eller coaching. Sjælesorg er samtale med et medmenneske, der har absolut tavshedspligt. Sjælesorg er samtale med et menneske, der ikke stempler ud af dit liv, når timen er gået. Det betyder, vi kan tale sammen nu, ad åre og vi kan aftale, hvordan du ønsker din begravelse skal foregå. Du bestemmer emnet for samtalen. Sjælesorg er samtale med et medmenneske, der ikke afhænger af, om du har penge, for sjælesorg ligger som en del af præstens stilling og koster ikke penge fra gang til gang – heller ikke selvom, du ikke er medlem af Folkekirken.

Du kan også få sjælesorg på nettet og være anonym på www.sjaelesorg.nu

Legatmidler udlodes

Frøken Agnes Aages Legat
På Vestre Landevej 322 boede i mange år søskendeparret Margrethe og Agnes. De klarede sig i al nøjsomhed ved at sy for folk i området. Ved flid og påpasselighed kunne de spare op til den sum, som efterfølgende blev sat ind som legatets formue til brug for eftertiden, og hvor menighedsrådet siden har været legatbestyrere. Legatet gives til unge under videregående uddannelse, som bor eller har boet i sognet og er forældreløse eller uformuende. Ansøgningsskema kan rekvireres pr. mail hos formand for menighedsrådet Birthe Johansen (se kontaktoplysninger på bladets bagside)

Ansøgningsfrist er 20. oktober 2019

Høst Søndag d. 13 september er alle indbudt til høstgudstjeneste i Stokkemarke Kirke kl. 14.00 og efterfølgende kaffebord med lagkage og underholdning v. Eric Steffensen, der spiller guitar, synger og fortæller med et glimt i øjet.

Konfirmation Søndag d. 20 september er der almindelig højmesse med konfirmation i Stokkemarke Kirke. Gudstjenesten er offentlig som altid. Konfirmanden er Emanuel Jeppe Wiell Nordahl, som menighedsrådet ønsker hjertelig tillykke med dagen!

Koncert m. Peter Vesth og Kristian Rusberg
D. 7. oktober kl. 19.00-20.30 i Stokkemarke Kirke. I denne coronatid må vi max være 100 personer samlet i kirken, - så kom i meget god tid, hvis du vil have en af de 100 pladser.

Alle helgen søndag falder i år d. 1 november. Her vil vi samles og mindes dem, vi har mistet. De, der har mistet siden efteråret sidste år modtager indbydelse i brevform, men alle er velkomne til gudstjenesten. Nogle sår er længe om at hele og sorgen kan være frisk, selvom det er længe siden, man har mistet.

Julegudstjeneste i børnehøjde. Lørdag d. 28 november kl. 14.00 inviteres alle børn og vokse i Stokkemarke sogn til julegudstjeneste i børnehøjde. Efter gudstjenesten juleklippe-klistrer vi i konfirmandstuen, inden vi går over og ser juletræet blive tændt kl. 16.00 og får glögg og æbleskiver.

Se kirkens facebookgruppe: Stokkemarke Kirke,
Youtubekanal: Stokkemarke Sogn
Hjemmeside: www.stokkemarke.dk
for løbende information og deltagelse i kirkelivet online!

Minikonfirmander

I efteråret starter 3. klasse fra Østofte Skole til minikonfirmand i Stokkemarke konfirmandstue og kirke. Vi skal hver tirsdag eftermiddag fra uge 43-51 samles i konfirmandstuen til leg, kristendomsundervisning/dåbsoplæring, lidt mad og hygge samt holde andagt i Stokkemarke Kirke, hvor vi skal lære at bede fadervor, synge salmer og høre bibelhistorie.

Forløbet slutter med krybbespil, der opføres i Stokkemarke Kirke d. 15 december kl. 17.00 med efterfølgende risengrød i Kulturhuset for alle fremmødte samt minikonfirmanderne og deres familier. Alle er velkomne til at se krybbespillet – så sæt kryds i kalenderen!

Bor du i Stokkemarke eller Østofte sogn (inkl. Nøreballe), men går du ikke på Østofte skole? Så må du gerne være med til minikonfirmand alligevel! Bare skriv til præsten på laha@km.dk

Vi skal også opføre krybbespil på Stokkemarke Plejecenter d. 15 december kl. 15.00. Her er et billede af minikonfirmander i Himmerland, der opfører krybbespil på plejehjemmet i Skørping. Det bliver mindst lige så flot i Stokkemarke!

Frivillige søges til minikonfirmanderne!

Vil du købe ind og lave saft, frugt og brød klar til minikonfirmanderne? Og hjælpe med at sætte plaster på et knæ eller andet, der kan opstå blandt børnene, så præsten ikke skal forlade undervisningen? Vil du give en hånd med oprydningen efter undervisningen, så præsten ikke står der selv?

Vi skal også have lavet kostumer til krybbespillet. Så kan du sy dragter eller pynt såsom hatte, bælter eller vinger?

Så kontakt sognepræst Laura Håkansson på tlf. 24 83 15 43 og meld dig!

Koncert d. 7. oktober kl. 19 – 21

Onsdag d. 7. oktober kan Menighedsrådet ved Stokkemarke Kirke byde velkommen til et gensyn med visesangeren Peter Vesth og harminkavirtuosen Kristian Rusbjerg, der begge vil underholde med sange, viser, fantastisk harmonikamusik og fortælle om deres liv i dansk musik og underholdning.

Peter Vesth har i mange år været en rigtig "grand old man" i den danske folkemusik. Han har uden tvivl positioneret sig som én af de mest folkekære kunstnere og har indtil nu haft over 20 nummer 1 hits på dansktoppen.

Peter Vesth og hans musikalske makker, Kristian Rusbjerg, turnerer flittig landet rundt og skaber god stemning med både egne og andres sange akkompagneret af blændende professionelt harmonikaspil af Kristian Rusbjerg, der ved siden af sit samarbejde med Peter Vesth, har sin egen karriere som harmonikavirtuos.

Der venter en herlig aften med duoen Peter og Kristian (og så er der fri entré).

Præstegårdens have

Alting har sin tid, står der i Prædikerens Bog i Bibelen. Nu blev det tid til, at præstegårdshaven skulle renoveres lidt. Der blev fjernet brombærkrat og snylteplanter, der kvalte træerne. Kort tid forinden, var et af præstegårdshavens ældste, største træer blevet mæt af dage og havde simpelthen lagt sig ned i en tidlig forårsstorm. Her er lidt forskellige billeder:

Til venstre: Tulipanerne stod så smukt i foråret – nu uden brombærkrat som baggrund!

Herover træstammer fra det store træ, der væltede i haven

To stykker fra stammen blev til "bænke" ved bålstedet i præstegårdshaven.

Mænd i arbejdstøjet og maskiner, der fjerner krat og massere af slyngplanter (til højre)

Har man lyst til at høre mere om renoveringen, så ring til præsten, - så laver vi en havevandring. Er man rar at ringe først, er man også velkommen til at gå på æblerov i præstens have – der er flere æbler, end vi selv kan spise!

Gamle skole- og konfirmationsbilleder fra Stokkemarke

I præstegårdens arkivrum ligger en fin samling konfirmations- og skolebilleder fra Stokkemarke sogn. Har du interesse i at se billederne, så kontakt sognepræst Laura Håkansson – så låser hun "skatkammeret" op og finder handsker frem, så du kan bladre dem igennem.

I arkivet er blandt andet konfirmandoversigt med samling af konfirmations- og skolebilleder fra 1941 – 1961

Billedet herunder er dateret 1942 og provst Davidsen står her sammen med en flok unge mennesker. Mon ikke de er konfirmander?

Gudstjenesteliste for september - november 2020

September:

Søndag den 6. september kl. 10.00
13. s.e. trinitatis

Søndag den 13. september kl. 14.00
14. s.e. trinitatis - Høstgudstjeneste

Søndag den 20. september kl. 10.00
15. s.e. trinitatis - Konfirmation

Søndag den 27. september kl. 16.00
16. s.e. trinitatis

Tirsdag den 29. september kl. 14.00
Pensionistforeningens årlige gudstjeneste

Oktober:

Søndag d. 4. oktober kl. 10.00
17. s.e. trinitatis

Søndag d. 11 oktober kl. 10.00
18. s.e. trinitatis

Søndag d. 18 oktober kl. 16.00
19. s.e. trinitatis

Søndag d. 25 oktober kl. 10.00
20. s.e. trinitatis

November:

Søndag d. 1 november kl. 16.00
Alle helgens dag

Søndag d. 8. november 16.00
21. s.e. trinitatis

Søndag d. 15.november kl. 10.00
22. s.e. trinitatis

Søndag d. 22.november kl. 16.00
Sidste søndag i kirkeåret

Lørdag d. 28. november kl. 14.00
Familiegudstjeneste

Søndag d. 29. november kl. 10.00
1. søndag i advent

Ved bladets tilblivelse er der grundet corona ikke aftalt gudstjenester på plejehjemmet

Sognepræst

Laura Håkansson
Stokkemarke Præstegård
Tjennemarkevej 6, 4952 Stokkemarke,
tlf. 54 71 10 76 - 24 83 15 43
e-mail: laha@km.dk

Fredag er fridag

Her kan man kontakte kirkekontoret i Maribo, hvis man har spørgsmål til papirarbejde i forbindelse med fødsel, faderskab, dåb, vielse o.lign. Kontoret kan ofså sætte én i forbindelse med en præst, hvis man har uopsætteligt æinde, tlf. 54 78 03 92.

Graver

Torben Fugl, Studiestræde 8, 4952 Stokkemarke, tlf. 29 40 88 91,
e-mail: stkm.graver@live.dk.

Organist

Jesper Bay Jensen, tlf. 61 74 33 26,
e-mail: jesperbayjensen@hotmail.com

Kirkesanger

Louise Østergaard, tlf. 23 81 16 93

Menighedsrådet

Formand: Birthe Johansen, Sursvej 2, 4952 Stokkemarke, tlf. 23 37 71 91,
e-mail: www.7639@sogn.dk

Kontaktperson: Eric Steffensen
Tlf. 30 12 39 67

Kirkeværge: Lindy Fynholm
tlf. 40 78 26 86

Kirkebilen

Bestilles forud hos Skørringe Busser på tlf. 54 60 80 12